

자본시장과 금융투자업에 관한 법률 시행규칙

일부개정규칙안

자본시장과 금융투자업에 관한 법률 시행규칙 일부를 다음과 같이 개정한다.

제4조 각 호외의 본문 중 “법 제19조제3항”은 “법 제19조제3항 및 법 제249조의3제5항”으로 하고, 같은 조 제1호 중 “법 제18조제2항”은 “법 제18조제2항 및 법 제249조의3제2항”으로, 같은 조 제2호 중 “법 제19조제2항”은 “법 제19조제2항 및 법 제249조의3제4항”으로 하며, 같은 조 제3호 중 “법 제18조제2항제1호 각 목 외의 부분 단서에 따른 외국 투자자문업자(이하 “외국 투자자문업자”라 한다) 또는 같은 호 각 목 외의 부분 단서에 따른 외국 투자일임업자(이하 “외국 투자일임업자”라 한다)”는 “법 제18조제2항제1호 각 목 외의 부분 단서에 따른 외국 투자자문업자(이하 “외국 투자자문업자”라 한다), 같은 호 각 목 외의 부분 단서에 따른 외국 투자일임업자(이하 “외국 투자일임업자”라 한다) 또는 법 제249조의3제2항제1호 나목에 따른 외국 집합투자업자(이하 “외국 집합투자업자”라 한다)”로 하고, “외국 투자자문업자 또는 외국 투자일임업자”는 “외국투자자문업자, 외국 투자일임업자 또는 외국 집합투자업자”로 한다.

제28조의2 각 호외의 본문 중 “법 제272조의2제4항” “법 제249조의15제4

항”으로 하고, 같은 조 제1호 중 “법 제272조의2제1항”은 “법 제249조의15제1항”으로, 같은 조 제2호 중 “법 제272조의2제3항”은 “법 제249조의15제3항”으로 한다.

제28조의2에 제3호를 다음과 같이 신설한다.

3. 업무집행사원으로 등록하려는 자를 상대로 형사소송 절차가 진행되고 있고, 그 소송의 내용이 등록심사에 중대한 영향을 미칠 수 있다고 인정되는 경우에는 그 소송의 절차가 끝날 때까지의 기간

부 칙

제1조(시행일) 이 규칙은 공포한 날부터 시행한다.

제2조(다른 규칙의 개정) ① 중소기업청과 그 소속기관 직제 시행규칙 일부를 다음과 같이 개정한다.

제9조제1항제11호 중 “사모투자전문회사”를 “경영참여형 사모집합투자기구”로 한다.

② 법인세법 시행규칙 일부를 다음과 같이 개정한다.

서식 1을 별지1과 같이 한다.

③ 자유무역 협정 체결에 따른 무역 조정 지원에 관한 법률 시행규칙 일부를 다음과 같이 개정한다.

서식 6을 별지2와 같이 한다.

<별지1>

■ 법인세법 시행규칙 [별지 제1호서식]

홈택스(www.hometax.go.kr)에서도 신고할 수 있습니다.

법인세 과세표준 및 세액신고서

※ 뒤쪽의 신고안내 및 작성방법을 읽고 작성하여 주시기 바랍니다. (앞쪽)

①사업자등록번호		②법 인 등 록 번 호	
③법 인 명		④전 화 번 호	
⑤대 표 자 성 명		⑥전 자 우 편 주 소	
⑦소 재 지			
⑧업 태		⑨종 목	⑩주업종코드
⑪사 업 연 도		⑫수시부과기간	
⑬법 인 구 분		1. 내국 2.외국 3.외투(비율 %)	
⑭조 정 구 분		1. 외부 2. 자기	
⑮종 류 별 구 분		⑯외 부 감 사 대 상	
중소기업		1. 여 2. 부	
일반기업			
상장기업			
그외기업			
당사자 과세			
영리법인		⑰신 고 구 분	
상 장 법 인		1. 정기신고	
코스닥상장법인		2. 수정신고(가.서면분석, 나.기타)	
기 타 법 인		3. 기한후 신고	
		4. 중도폐업신고	
		5. 경정청구	
비영리법인			
⑱법 인 유 형 별 구 분		⑲결 산 확 정 일	
코드			
⑳신 고 일		㉑납 부 일	
㉒신고기한 연장승인		2. 연장기한	
구 분		여 부	
㉓주식변동		1 2	
㉔사업연도의제		1 2	
㉕감가상각방법(내용연수)신고서 제출		1 2	
㉖기능통화 채택 재무제표 작성		1 2	
㉗동업기업의 출자자(동업자)		1 2	
㉘내용연수승인(변경승인) 신청		1 2	
㉙기능통화 도입기업의 과세표준 계산방법(「법인세법」 제53조의2제1항)		1 2	
구 분		법 인 세	
		토지 등 양도소득에 대한 법인세	
		계	
㉚수 입 금 액		()	
㉛과 세 표 준			
㉜산 출 세 액			
㉝총 부 담 세 액			
㉞기 납 부 세 액			
㉟차 감 납 부 할 세 액			
㊱분 납 할 세 액			
㊲차 감 납 부 세 액			
㊳조 정 반 번 호		㊴조정자	
		성 명	
㊵조 정 자 관 리 번 호		사업자등록번호	
		전 화 번 호	
국세환급금 계좌 신고		은행 (본)지점	
(환급세액 2천만원 미만인 경우)			
㊶예 입 처		예금	
㊷예 금 종 류			
㊸계 좌 번 호			

신고인은 「법인세법」 제60조 및 「국세기본법」 제45조, 제45조의2, 제45조의3에 따라 위의 내용을 신고하며, 위 내용을 충분히 검토하였고 신고인이 알고 있는 사실 그대로를 정확하게 적었음을 확인합니다.

년 월 일

신고인(법 인)

(인)

신고인(대표자)

(서명)

세무대리인은 조세전문자격자로서 위 신고서를 성실하고 공정하게 작성하였음을 확인합니다.

세무대리인

(서명 또는 인)

세무서장 귀하

첨부서류	1. 재무상태표, 2. (포괄)손익계산서, 3. 이익잉여금처분(결손금처리)계산서, 4. 현금흐름표(「주식회사의 외부감사에 관한 법률」 제2조에 따른 외부감사의 대상이 되는 법인의 경우만 해당합니다), 5. 세무조정계산서	수수료 없음
------	--	--------

신 고 안 내

1. 결손금소급공제에 따른 법인세액의 환급을 받으려는 법인은 소급공제법인세액환급신청서(별지 제68호서식)를 제출하여야 합니다.
2. 법인세분 지방소득세도 사업연도종료일부터 4개월(수정신고의 경우에는 수정신고일부터 1개월) 이내에 해당 시·군·구청에 신고납부하여야 합니다.

작성 방법

1. ①사업자등록번호란, ②법인등록번호란, ③법인명란, ④전화번호란, ⑤대표자성명란, ⑥전자우편주소란 및 ⑦소재지란은 신고일 현재의 상황을 기준으로 작성합니다.
2. ⑧업체란 · ⑨종목란 · ⑩주업종코드란 : 주된 업체 · 종목 · 주업종코드[“조정후수입금액명세서(별지 제17호서식)”의 수입금액이 가장 큰 업체 · 종목을 말합니다]를 적습니다.
3. ⑪사업연도란 · ⑫수시부과기간란
가. 정상적으로 사업을 영위하는 법인은 신고사업연도를 적고 수시부과기간란에는 적지 않습니다.
나. 휴 · 폐업 등으로 수시부과기간에 해당하는 법인세를 신고납부하는 경우에는 사업연도란에 정상적인 사업연도를 적고, 수시부과기간란에 사업연도 개시일과 수시부과사유발생일까지의 기간을 적습니다(반드시 신고구분의 중도폐업신고란에 “○”표시를 하여야 합니다).
4. ⑬법인구분란 · ⑭조정구분란 · ⑯외부감사대상란 · ⑰신고구분란 · ⑱주식변동여부 · ⑳장부전산화 여부란 · ㉑사업연도의제 여부란 : 각각 해당란에 “○”표시를 합니다.
5. ㉒종류별구분란: ‘중소기업’과 ‘중견기업’은 중소기업등기준검토표(별지 제51호 서식)상 적합 기업, ‘상호출자제한기업’은 「독점규제 및 공정거래에 관한 법률」 제14조제1항에 따른 상호출자제한기업집단에 속하는 기업으로 각각 해당하는 란에 “○”표시를 합니다.
6. ㉓법인유형별 구분란: 아래의 표를 참고하여 법인유형의 명칭과 코드란에는 ()안의 번호를 적습니다. 다만, 아래에 해당되지 아니하는 경우에는 기타법인으로 적고, 코드란에는 “100”을 적습니다.

금 용 기 관	은행(101), 증권(102), 생명보험(103), 손해보험(104), 금융지주회사(105), 상호저축은행(106), 신탁회사(107), 종합금융회사(108), 선물회사(109), 신기술금융회사(110), 신용카드사(111), 재보험사(112), 투자자문회사(113), 시설대여회사(리스회사포함)(114), 할부금융회사(115), 기타금융회사(199)
투자회사 (「법인세법」 제51조의2제1항)	유동화전문회사(201), 「자본시장과 금융투자업에 관한 법률」에 따른 투자회사 등(경영참여형 사모집합투자기금 제외)(202), 기업구조조정부동산투자회사(203), 위탁관리부동산투자회사(204), 선박투자회사(205), 기업구조조정투자회사(207), 「임대주택법」에 따른 특수목적법인(208), 「문화산업진흥기본법」에 따른 문화산업전문회사(209), 「해외자원개발 사업법」에 따른 해외자원개발투자회사(210), 기타 특수목적의 명목회사(206)
비영리 조합 등	정비사업조합(301), 농협(302), 수협(303), 신용협동조합(304), 새마을금고(305), 영농조합(306), 영여조합(307), 학교법인(308), 의료법인(309), 산학협력단(310), 산림조합(311), 인삼협동조합(312), 소비자생활협동조합(313), 기타 조합법인(399)
공 기 업 등	정부투자기관(401), 정부출자기관(402), 지방공기업(투자)(403), 지방공기업(출자)(404), 그 밖의 공기업(499)
일반 지주회사	위 금융기관, 투자회사, 비영리조합 등, 공기업 등에 해당하지 않는 법인으로서 「독점규제 및 공정거래에 관한 법률」 제2조제1호의2에 따른 지주회사(501), 「기술의 이전 및 사업화 촉진에 관한 법률」 제2조제10호의 공공연구기관첨단기술지주회사(502), 「산업교육진흥 및 산학연협력촉진에 관한 법률」 제2조제8호의 산학연협력기술지주회사(503)

7. ㉔신고기한 연장승인란: 법인세신고기한 연장승인을 받은 경우 신청일 및 승인된 연장기한을 적습니다.
8. ㉕주식변동 여부란: 주식 등의 변동이 있는 경우에는 주식 등 변동사항명세서를 반드시 첨부서류로 제출하여야 합니다.
9. ㉖장부전산화 여부란: 국세청의 「전자기록의 보전방법 등에 관한 고시」에 따라 장부와 증빙서류의 전부 또는 일부를 전산 조작을 이용하여 작성 · 보존하는 경우에 “여”란에 “○”표시를 하고 전산조작운용명세서를 첨부서류로 제출하여야 합니다.
10. ㉗사업연도의제 여부란: 해산 · 합병 · 분할 등으로 사업연도가 의제된 경우 “여”란에 “○”표시를 합니다.
11. ㉘결손금소급공제법인세환급신청란 ~ ㉚재고자산등평가방법신고서 제출, ㉛내용연수승인(변경승인) 신청, ㉜감가상각방법변경승인 신청란: 해당 신청(신고)서 등을 제출한 경우 “여”란에 “○”표시를 합니다.
12. ㉝기능통화채택 재무제표 작성란: 원화 외의 통화를 기능통화로 채택하여 재무제표를 작성하는 법인의 경우 “여”란에 “○”표시를 합니다.
13. ㉞과세표준 환산시 적용환율란: 「법인세법」 제53조의2(제53조의3)제1항제2호의 방법으로 과세표준계산방법 적용을 신고한 법인은 “과세표준계산방법신고(변경신청)서(별지 제64호의5 서식)”에 신고한 적용환율의 해당 사업연도 환율을 적습니다 (단위 : 원, 소수점 이하 2자리까지 표시).
14. ㉟동업기업의 출자자(동업자)란: 「조세특례제한법」 제100조의14제2호에 따른 동업자인 경우 “여”란에 “○”표시를 합니다.
15. ㊱국제회계기준(K-IFRS)적용란: 국제회계기준(K-IFRS)을 적용하는 법인인 경우 “여”란에 “○”표시를 합니다.
16. ㊲수입금액란: 조정후수입금액명세서(별지 제17호서식)상의 ㉑합계란 중 ④계란의 금액을 적습니다.
17. ㊳산출세액란: 법인세란에는 법인세 과세표준 및 세액조정계산서(별지 제3호서식)의 ㉑란의 금액을, 토지 등 양도소득에 대한 법인세란에는 ㉑란의 금액을 각각 적습니다.
18. ㊴총부담세액란: 법인세란에는 “법인세 과세표준 및 세액조정계산서(별지 제3호서식)”의 ㉑란과 ㉒란을 합한 금액을, 토지 등 양도소득에 대한 법인세란에는 동 서식의 ㉑란의 금액을 각각 적습니다.
19. ㊵조정반번호란: 외부조정법인은 외부조정자의 조정반 번호를 적습니다.
20. ㊶조정자관리번호, ㊷조정자란: 세무조정조정반의 구성원 중 실제로 세무조정한 조정자의 것을 적습니다.
21. ㊸기능통화 도입기업의 과세표준 계산방법란: 과세표준계산방법이 「법인세법」 제53조의2제1항제1호에 따른 방법(원화 재무제표 기준)일 경우 “1”, 같은 항 제2호에 따른 방법(기능통화 표시 재무제표 기준)일 경우 “2”, 같은 항 제3호에 따른 방법(자산, 부채 및 거래손익의 원화환산액 기준)일 경우 “3”을 적습니다.
22. 환급받을 세액이 2천만원 이상인 경우는 「국세기본법 시행규칙」 별지 제22호서식 계좌개설(변경)신고서에 통장사본을 첨부하여 신고하여야 합니다.
23. 「법인세법」 제60조제5항 단서에 따른 비영리법인은 재무상태표 등의 첨부서류를 제출하지 아니할 수 있으며, 비영리법인의 수익사업수입명세서(별지 제57호서식)를 첨부하여야 합니다.
24. 음영으로 표시된 란은 적지 않습니다.
25. 「주식회사의 외부감사에 관한 법률」 제2조에 따라 외부4사의 대상이 되는 법인이 「국세기본법」 제2조제19호에 따른 전자신고를 통해 법인세 과세표준을 신고한 경우에는 대표자가 서명하고 날인한 신고서를 관할세무서에 제출하여야 합니다.

<별지2>

■ 자유무역협정 체결에 따른 무역조정 지원에 관한 법률 시행규칙 [별지 제6호서식]

출자지원신청서

※ ①란부터 ③란까지는 기재하지 않습니다. (앞쪽)

접수번호		접수일		처리기간 60일
①정리번호		②관리번호		③접수번호
신청인	상호(명칭)	④한글		⑥법인등록번호
		⑤영문		
	성명(대표자)	⑦한글		⑨생년월일
		⑧영문		
	⑩기업구조조정전문회사 등록일		⑪기업구조조정전문회사 등록번호	
	⑫납입자본금		⑬구조조정전문인력수	
	⑭소재지			
	연락처	⑮전화번호		⑯E-mail
⑰홈페이지주소		⑱FAX		
신청 현황	⑲기업구조조정조합(예정)명칭			
	⑳기업구조조정조합(예정)결성일		㉑기업구조조정조합(예정)존속기간	
	㉒기업구조조정조합(예정)출자금규모			
	㉓출자신청액			

「자유무역협정 체결에 따른 무역조정 지원에 관한 법률」 제10조, 같은 법 시행령 제9조제2항 및 같은 법 시행규칙 제5조에 따라 위와 같이 출자 지원을 신청합니다.

년 월 일

신청인 (서명 또는 인)

중소기업진흥공단이사장 귀하

첨부서류	1. 조직·인사·재무현황 등 회사현황에 관한 자료 1부 2. 신청인이 결성하려는 기업구조조정조합 또는 기업구조개선 경영참여형 사모집합투자기구의 구성 및 운영에 관한 자료 1부 3. 무역조정지원기업에 대한 투자계획서 1부	수수료 없 음
------	--	------------

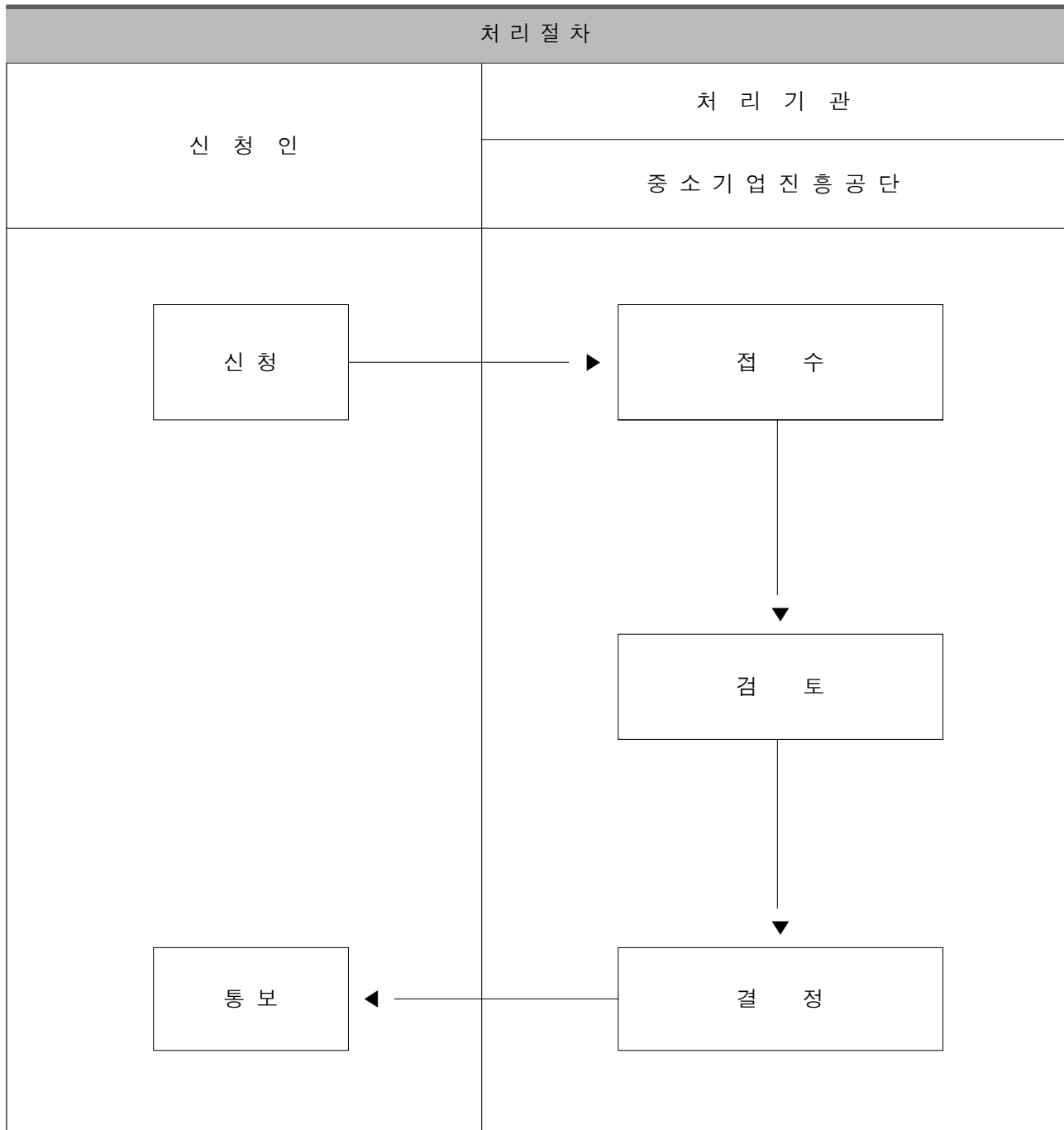

신 · 구조문대비표

현	행	개	정	안
제4조(등록검토기간에 넣지 아니하는 기간) <u>법 제19조제3항에서 "총리령으로 정하는 기간"이란 다음 각 호의 어느 하나에 해당하는 기간을 말한다.</u>		제4조(등록검토기간에 넣지 아니하는 기간) <u>법 제19조제3항 및 법 제249조의3제5항</u> -----		----- -----.
1. <u>법 제18조제2항</u> 각 호의 요건을 충족하는지를 확인하기 위하여 다른 기관 등으로부터 필요한 자료를 제공받는 데에 걸리는 기간		1. <u>법 제18조제2항 및 법 제249조의3제2항</u> -----		----- -----
2. <u>법 제19조제2항</u> 후단에 따른 등록신청서 흠결의 보완을 요구한 경우에는 그 보완기간		2. <u>법 제19조제2항 및 법 제249조의3제4항</u> -----		-----
3. 금융투자업등록을 하려는 자, 금융투자업등록을 하려는 자의 대주주, <u>법 제18조제2항제1호</u> 각 목 외의 부분 단서에 따른 외국 투자자문업자(이하 "외국 투자자문업자"라 한다) 또는 같은 호 각 목 외의 부분 단서에 따른 외국 투자일임업자(이하 "외국 투자일임업자"라 한다)를 상대로 형사소송 절차가 진행되고 있거나 금융위원회, 공정거래위원회, 국세청, 검찰청 또는 금융감독원 등(외국		3. ----- ----- ----- <u>법 제18조제2항제1호</u> 각 목 외의 부분 단서에 따른 외국 투자자문업자(이하 "외국 투자자문업자"라 한다), 같은 호 각 목 외의 부분 단서에 따른 외국 투자일임업자(이하 "외국 투자일임업자"라 한다) 또는 <u>법 제249조의3제2항제1호</u> 나목에 따른 외국 집합투자업자(이하 "외국 집합투자업자"라 한다)---- <u>외국</u>		

투자자문업자 또는 외국 투자일
임업자인 경우에는 이들에 준하
 는 본국의 감독기관 등을 포함한
 다)에 의한 조사·검사 등의 절차
 가 진행되고 있고, 그 소송이나
 조사·검사 등의 내용이 등록검토
 에 중대한 영향을 미칠 수 있다
 고 인정되는 경우에는 그 소송이
 나 조사·검사 등의 절차가 끝날
 때까지의 기간

제28조의2(등록검토기간에 넣지
 아니하는 기간) 법 제272조의2
제4항에서 "등록신청서 흠결의
 보완기간 등 총리령으로 정하는
 기간"이란 다음 각 호의 기간을
 말한다.

1. 법 제272조의2제1항 각 호의
 요건을 충족하는지를 확인하기
 위하여 다른 기관 등으로부터
 필요한 자료를 제공받는 데에
 걸리는 기간

2. 법 제272조의2제3항 후단에
 따라 등록신청서 흠결의 보완을
 요구한 경우에는 그 보완기간
<신 설>

투자자문업자, 외국 투자일임업
자 또는 외국 집합투자업자---

제28조의2(등록검토기간에 넣지
 아니하는 기간) 법 제249조의15
제4항-----

1. 법 제249조의15제1항-----

2. 법 제249조의15제3항-----

3. 업무집행사원으로 등록하려
는 자를 상대로 형사소송 절차
가 진행되고 있고, 그 소송의

<p><u>내용이 등록심사에 중대한 영향을 미칠 수 있다고 인정되는 경우에는 그 소송의 절차가 끝날 때까지의 기간</u></p>
