



|  |   |           |   |
|--|---|-----------|---|
| <br>금융위원회 | <div style="text-align: center; font-size: 2em; font-weight: bold;">보 도 자 료</div> |           |  |
| <b>보도</b>  | <b>2020.6.16.(화) 10:30부터</b>  | <b>배포</b> | <b>2020.6.16.(화)</b>  |

|              |                                       |              |  |
|--------------|---------------------------------------|--------------|--|
| <b>책 임 자</b> | 금융위원회 비상금융과장<br>이 진 수(02-2100-1650)   | <b>담 당 자</b> | 윤 세 열 사무관 (02-2100-1651)<br>홍 재 선 사무관 (02-2100-1652) |
|              | 금융위원회 금융정책과장<br>손 주 형(02-2100-2830)   |              | 황 기 정 사무관 (02-2100-2832)                             |
|              | 금융위원회 금융시장분석과장<br>이 석 란(02-2100-2850) |              | 이 종 림 사무관 (02-2100-2851)                             |
|              | 금융위원회 산업금융과장<br>선 욱(02-2100-2860)     |              | 김 종 식 사무관 (02-2100-2864)                             |
|              | 금융위원회 은행과장<br>박 민 우(02-2100-2950)     |              | 윤 현 철 사무관 (02-2100-2951)                             |

## 제 목 : 금융권의 실물경제 지원강화를 통해 금융시장과 실물경제간의 괴리를 줄여나가겠습니다.

### 1 개 요

□ 금융위원회는 금일(‘20.6.16일) 손병두 부위원장 주재로 「금융리스크 대응반\* 회의」를 개최하였습니다.

\* 비상경제 중앙대책본부 3개 대응반(금융·산업·고용) 중 하나 <참고1>

- 오늘 회의에서는 민생·금융안정 패키지 프로그램(3.24일), 기업 안정화방안(4.22일) 등의 준비·집행상황을 점검하는 한편,
- 소상공인 지원 프로그램 추진상황, 중소·중견기업 자금지원 상황 및 애로사항 등에 대해 집중적으로 논의하였습니다.

- ◆ 일시 / 장소: '20.6.16.(화) 10:30 ~ 11:50 / 은행회관
- ◆ 참석: (금융위) 부위원장, 사무처장, 금융정책국장 등  
(관계부처) 기재부, 중기부, 산업부, 국토부 (유관기관) 금감원, 은행연합회  
(금융기관) 국민, 하나, 신한, 우리, 농협, 산업, 수출입, 기업은행, 신용보증기금

## 2 부위원장 모두 발언

별첨 : 손병두 부위원장 모두발언

- 손병두 부위원장은 모두발언을 통해 OECD에서 코로나19로 인한 불확실성으로 세계경제전망을 2가지 시나리오로 예측한 것을 언급하며, 금융권에서도 방역을 강화하고 리스크 대응에도 만전을 기해줄 것을 당부하였습니다.
- 국내 금융시장은 안정적인 흐름이지만 실물경제와 괴리가 있음을 지적하며, 금융시장과 실물경제간 간극을 줄여나가겠다고 강조하였습니다.
  - 국내 주가는 연초 수준으로 회복되었고, 회사채·CP 시장도 안정적\*으로 관리되고 있지만 지난 1분기 경제성장률은 감소( $\Delta 1.3\%$  전기대비 잠정치)하고, 수출과 고용의 감소세가 지속\*\*되는 등 금융시장과 실물경제 간 괴리가 있다고 언급하였습니다.
  - \* 스프레드: 회사채(AA-)-국고3년(bp): (2월말) 60 (3월말)101 (4월말)121 (5월말) 133 (6.11)137  
CP(A1)-통안채91일(bp): (2월말) 44.3 (3월말)129 (4월말)127(5월말) 101 (6.11) 95
  - \*\* 전년동월 대비 수출 증감(%) (20.1Q)  $\Delta 1.7$  (20.4월)  $\Delta 25.1$  (20.5월)  $\Delta 23.7$   
전년동월 대비 취업자수 증감(%) (20.1Q) 28.8 (20.4월)  $\Delta 47.6$  (20.5월)  $\Delta 39.2$
  - 이는 시중의 풍부한 유동성\*이 기존의 우량기업과 금융시장 내에만 머무르면서 신용등급이 낮은 기업에게까지 자금이 충분히 흘러가지 않고 있기 때문이며,
  - \* 시중 부동자금 1,130조원('20.4월), 주식시장 투자자 예탁금(46.6조원)
  - 풍부한 시장의 유동성을 생산적인 부문으로 돌리기 위한 정책적 노력이 없다면 금융과 실물경제의 불균형 확대와 자산가격의 버블 등 의도하지 않은 효과를 초래할 수 있다고 밝히며
  - 경제중대본 금융리스크 대응반 회의를 통해 금융시장과 실물경제간 괴리의 간극을 줄여 나가겠다고 강조하였습니다.
- 금융권의 중소기업 등 실물경제 지원강화 필요성을 강조하였습니다.
  - '20년 1월부터 5월까지 중소기업 대출이 약 48.6조원 증가하였고, 금감원 분석결과 신용등급이 상대적으로 미흡한 소상공인, 중소기업에도 비교적 고르게 지원이 이루어진 것으로 나타나지만
  - 현장에서의 중소기업의 금융지원 체감도는 여전히 높지 않다며, 금융권에서 코로나 여파로 인한 유동성 부족으로 어려움을 겪고 있는 기업에 보다 적극적인 지원에 나서줄 것을 주문하였습니다.

- 정부는 저신용등급 회사채·CP 매입기구, 자동차산업 상생협력 특별보증 등을 통해 금융지원의 사각지대를 해소하고
  - 경제중대본 금융리스크 대응반 회의를 통해 면책제도, 금융 규제 유연화 방안 등을 점검해 나가며,
  - 정책금융기관이 기업에 컨설팅을 제공하는 등 기업 스스로 신용도를 높일 수 있는 방안을 논의하겠다고 밝혔습니다.
- 마지막으로 금융권이 코로나19사태에서 실물경제의 충격을 완화할 수 있는 완충장치가 될 수 있도록 적극적 역할을 당부하였습니다.

### 3 코로나19 금융지원실적

- 「민생·금융안정 패키지 프로그램」 주요 금융지원 실적
- 1차 소상공인 지원프로그램을 통해 13.2조원이 지원되었으며, 2차 소상공인 지원프로그램을 통해 2,986억원이 집행되었습니다.
  - 그 밖의 중소·중견기업에 대한 자금지원 확대를 통해 15.7조원, 회사채·단기자금시장 안정화를 위해 7.5조원이 지원되었습니다.
- 금융권 전체 대출·보증 지원 실적
- 6.12일까지 159.4만건, 130.9조원의 자금이 지원되었습니다.
  - (업종별) 지원건수 기준, 음식점업(32.3만건)-소매업(27만건)-도매업(18.1만건) 順으로 금융 지원이 이루어졌으며,
  - 지원금액 기준으로는 기계·금속 제조업(19.8조원)-도매업(16.5조원)-소매업(10.4조원) 順으로 금융 지원이 이루어졌습니다.
  - (유형별) 신규대출·보증이 총 126.8만건, 66.5조원 실행되었고, 기존대출·보증 대상 만기연장이 32.6만건, 64.4조원 이루어졌습니다.
  - (기관별) 정책금융기관을 통해 96만건/68.7조원, 시중은행을 통해 61.2만건/61.4조원의 지원이 이루어졌습니다.
- ☞ 상세 통계는 <참고2>를 통해 확인하실 수 있습니다.

### ① 금융리스크 대응반

- (구성) 금융위원장(반장), 기재부, 산업부, 국토부, 중기부, 금감원, 한은 등
- (역할) 시장별(주식·채권 등), 업권별(은행·보험·증권사 등) 동향 및 리스크 요인 점검, 금융불안 시 대응방안 마련 등

### ② 산업·기업 위기대응반

- (구성) 산업부장관(반장), 기재부, 과기부, 문체부, 농림부, 환경부, 국토부, 해수부, 중기부, 국조실, 공정위 등
- (역할) 주요업종 수출·생산현황 및 중소기업·소상공인 피해상황 점검, 피해극복 지원 및 경쟁력 제고방안 마련 등

### ③ 고용위기 대응반

- (구성) 고용부장관(반장), 기재부, 교육부, 행안부, 복지부, 국토부, 해수부, 중기부, 국조실 등
- (역할) 업종별·지위별·연령별·지역별 고용상황 점검, 일자리 안정 및 신규 창출방안 마련, 취약계층 생활안정 지원방안 등

## <조직도>

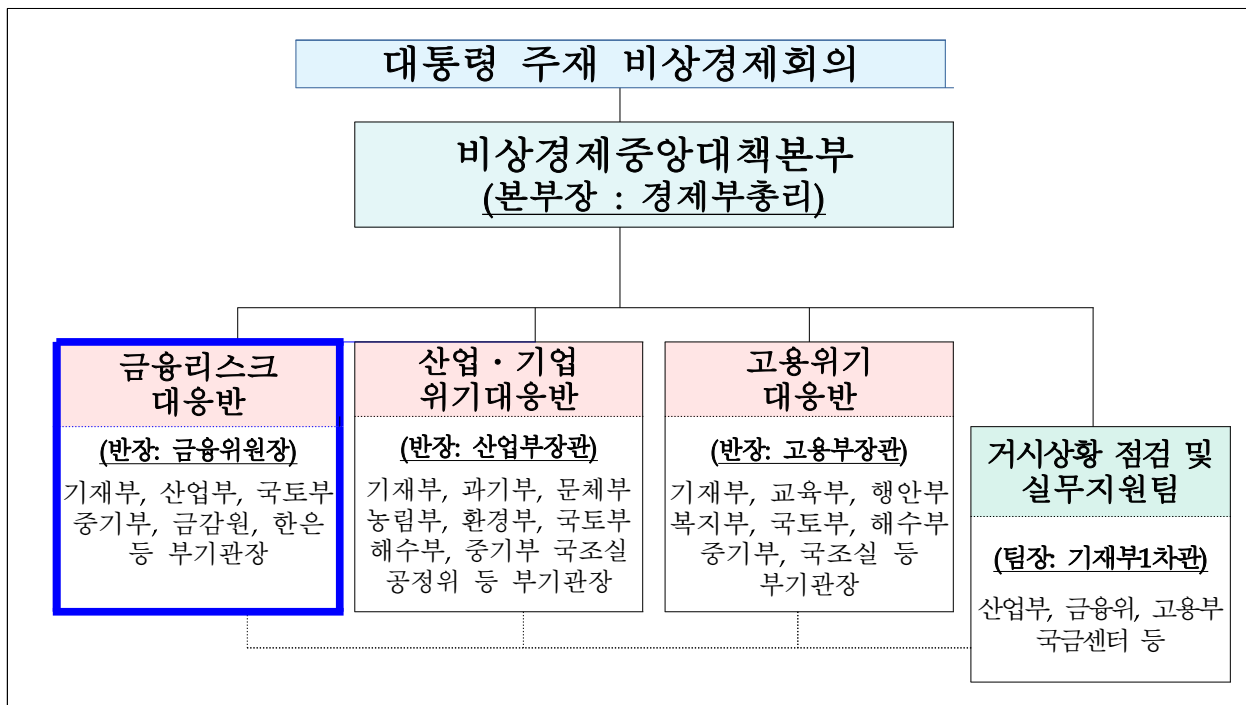

## □ 「민생·금융안정 패키지 프로그램」 주요 금융지원 실적

| ① 소상공인 대상 긴급 경영자금 신규 공급   | 목표금액  | 지원실적              |
|---|-------|-------------------|
| <ul style="list-style-type: none"> <li>1차 금융지원 프로그램(2.7일~)</li> <li>* 기은·초저금리, 시중은행 이차보전, 소진공 경영안정자금</li> </ul>               | 16.4조 | 13.2조             |
| <ul style="list-style-type: none"> <li>2차 금융지원 프로그램(5.25일~)</li> <li>* 시중은행 위탁보증 대출</li> </ul>                                | 10.0조 | 0.3조<br>(2,986억원) |
| ② 중소·중견기업 자금지원 확대   | 목표금액  | 지원실적              |
| <ul style="list-style-type: none"> <li>중소·중견기업에 대한 대출지원(3.16일~)</li> <li>* 수은·산은·기은 금리·한도 우대 대출</li> </ul>                    | 21.2조 | 12.2조             |
| <ul style="list-style-type: none"> <li>중소·중견기업에 대한 보증지원(4.1일~)</li> <li>* 수은·신보 수출기업 우대 보증</li> </ul>                         | 7.9조  | 3.5조              |
| ③ 회사채 단기자금시장 안정화 지원   | 목표금액  | 지원실적              |
| <ul style="list-style-type: none"> <li>증권사 유동성 지원(3.24일~)</li> <li>* 한은 RP 매수, 증권금융 대출</li> </ul>                             | 5.0조  | 5.6조              |
| <ul style="list-style-type: none"> <li>회사채·CP·전단채 차환·인수 지원(3.30일~)</li> <li>* 산은 회사채 신속인수 및 차환지원, 산·기은 CP·전단채 차환지원</li> </ul> | 6.1조  | 1.4조              |
| <ul style="list-style-type: none"> <li>코로나 피해 P-CBO(4.1일~)</li> </ul>   | 11.7조 | 0.5조              |

## ※ 취약 개인채무자 재기지원 프로그램(4차 비상경제회의(4.8.) 발표)

- 개별금융회사 프리워크아웃 지원(4.29일~) : 5,291건 (281억원)
- 신복위 채무조정 지원(4.29일~, 접수기준) : 1,938건 (714억원)

## □ 금융권 지원실적 집계(업종별·지원유형별)

(단위 : 건, 원)

| 음식점업           | 소매업            | 도매업              | 운수·창고업         | 기계금속제조업          |
|----------------|----------------|------------------|----------------|------------------|
| 32.3만건<br>10조원 | 27만건<br>10.4조원 | 18.1만건<br>16.5조원 | 8.1만건<br>4.7조원 | 8만건<br>19.8조원    |
| 여행·레저업         | 섬유화학제조업        | 숙박업              | 자동차 제조업        | 기타               |
| 6.1만건<br>2.9조원 | 3.7만건<br>8.3조원 | 2.3만건<br>3.3조원   | 1.3만건<br>6.2조원 | 52.5만건<br>48.7조원 |

| 구 분 <sup>1)</sup> |      | 정책금융기관 |       | 시중은행  |       | 제2금융권 |      | 합 계    |        |
|-------------------|------|--------|-------|-------|-------|-------|------|--------|--------|
|                   |      | 건수     | 금액    | 건수    | 금액    | 건수    | 금액   | 건수     | 금액     |
| 대출                | 신규   | 42.5만  | 25조   | 49.7만 | 27.8조 | 431건  | 446억 | 92.2만  | 52.9조  |
|                   | 만기연장 | 2.2만   | 13.7조 | 11.6만 | 33.6조 | 2.1만  | 0.7조 | 15.9만  | 48.1조  |
| 보증                | 신규   | 34.6만  | 13.6조 | -     | -     | -     | -    | 34.6만  | 13.6조  |
|                   | 만기연장 | 16.7만  | 16.3조 | -     | -     | -     | -    | 16.7만  | 16.3조  |
| 합 계 <sup>2)</sup> |      | 96만    | 68.7조 | 61.2만 | 61.4조 | 2.1만  | 0.8조 | 159.4만 | 130.9조 |

1) 정책금융기관 대출보증, 시중은행 대출실적에 「민생·금융안정패키지 프로그램」 ①, ② 포함

2) 기타 금융지원 실적(이자납입유예, 금리인하, 수출입금융 등) 제외